京城日報 夕刊 十月四日(日) 編輯兼發行人 中野駿夫 印刷人 小川三之助 京城府黑金町一丁目一番地 京城日報社 電話 社會五五番 所在地

京城府本町二丁目 京城 ふあ 五色羊羹 京城本町三丁目

東北三千萬の民衆を救ふの急

暴戾極まる東北軍憲

支那側に發せられたる本庄關東軍司令官の布告

【奉天四日發電】關東軍司令部は四日本庄司令官の名を以て支那側に對し左の如き布告を發布した

日支兩國の共存共榮と東北民衆の福祉增進を圖る日本軍司令官は普く東北一般人士に告ぐ、今回の日支衝突たるや日本軍は暴虐無道なる東北軍憲の挑戰に應じ全く自衛の手段に出でたるものにして、事件發生の禍根は一に國際正義を辨えざる軍憲者流の專横に端を發す。彼輩は民衆を抑壓し苛政を布き敢然これ努め、然かも日本正當の權益を蹂躙侵害せんとしその欲する所里に私利慾惡と盲動の德義を蔑視し、秩序破壞の限りを盡せるは強も怪しむに足らざるなり。これを文明國家の國格を傾へたるものと謂し得べけんや。借問す、これ等の徒輩を肆下とせる蔭東三省政府に對し同等の位置に立脚して國際正義を論じ得べけんや外交々渉を斷じ得べけんや、今や政權樹立の運動省所に渦巻し民衆の福祉を謀らんとする風潮漸もたしに蹂躙、銃撃、爆撃、毒瓦斯、焼夷弾を以て無辜の民衆を殺傷し、精鋭無比を以て任ずる第七旅にして尚且つ鬼畜も敢て せざるの蠻行を 行ふ、殘余の蔭東兵は故意に敗走し、殘余の蔭東兵は故意に敗走し、殘余の蔭東兵は故意に敗走し

ミス・ビードル號

愈よ壯途に上る

今午前七時淋代を出發

【淋代四日發電】パングボーン、ハーンドン兩氏のミスビードル號は四日午前七時一分いよ〳〵太平洋横斷、無着陸征空の壯途についた（寫眞は愛機の前に立つ兩氏、右はハーンドン氏、左はパングボーン氏）

地上に沸く歡呼を後に

一路浪路はるかな太平洋の東に

非常なる決心のうちに好天を待つこと五日、遂に絶好の機會を得たハーンドン、パングボーン兩飛行家は四日午前七時一分約千五百メートルを滑走して一事に離陸、地上に沸く歡呼をあとに靜かな朝空を高度五百メートルを保つて塲の上空を一旋回した後同十一分機首を東北方に向け一路浪路はるかな太平洋の東に向つて横斷の壯途に上つた

襟裳岬通過

【青森四日發電】青森郵便局着電—ミス・ビードル號は午前八時十二分襟裳岬通過北東へ飛翔し去つた

根室沖通過

【落石四日發電】ミス・ビードル號は午前九時四十分根室南東沖三哩の地點を約一千メートルの高度で通過した、機影は烏大の大きさで六分間で白雲の中に機影を沒した、空は晴れ勝ち風は南、絶好の飛行日和である

日本時間五日午後十一時

シャトル上空に現はれん

【淋代四日發電】ミス・ビードル號の横斷コースは淋代シャトルを結ぶ所謂大圈コースをとる筈でその距離は約七千三百キロで天候順調、然もビードル號にして豫期の性能を發揮し得れば第二日目の夜中即ち日本時間五日午後十一時頃シャトルの上空に現はれ、更に勇躍して世界長距離飛行記錄樹立の爲ユタ州ソートレーキ市目指して飛行を續ける豫定である

大難航を豫想さる

【サンフランシスコ三日發電】今朝壯途に上つたパ、ハ兩飛行家はそのコースにあたるアリューシャン群島上空並に米の西海岸で密雲に遭遇し、又時々冷たい雨や強い風を覺悟せねばならぬ、但し風の方向は定まらぬといふのが同方面の目下の氣象狀態である

英艦サ號の精鋭と全京城軍とのラ式戰

明日午後四時半から仁川で華々しい國際競技

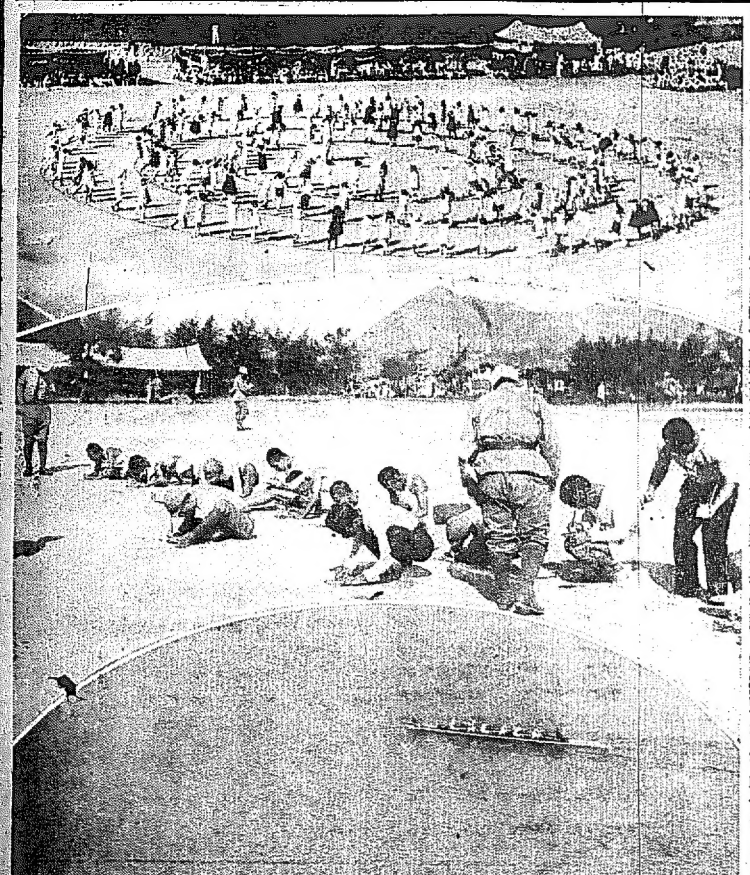

英艦サフォーク號のラグビーチームは英國極東艦隊司令部の後援で國際對抗競技大會を開催すべく英艦隊旗艦の當三日午後四時四十分仁川において全鮮選抜チームとのキックオフ、明五日午後四時三十分から仁川公設グラウンドにおいて英國軍代表選手の雄姿が白熱的に展開される

全京城軍メムバー

監督岡田春雄氏、主將早田忠雄氏によつて今春以來猛練習を續けてゐる

氏

▲フオワード　黑河内（早大）金基西（京師）申河均（京師）大內（京師）綿平（鐵道）藤井（京電）久富（鐵道）藤本（本府）福村（京電）山田（京電）

▲ハーフバック　崔敏巳（京師）太田（鐵道）生島（鐵道）奈良田（鐵道）齋藤（鐵道）

▲スリーコータバック　五十嵐（早大）矢野鶴（本府）上野（鐵道）早田（鐵道）石橋（京師）李志煥（京師）日置（龍中）鄭（龍中）高野（京師）阿部（鐵道）

▲フルバック　鄭文基（本府）穗田（鐵道）朴哲浩（京師）

全京城軍は五日午後二時五分京城發の鐵道にて仁川に向ひ、午後四時四十分から仁川公設グラウンドにおいて對戰する、なほサフォーク號のサッカー代表チームも五日午後三時から仁川公設グラウンドで全鮮選抜チームと一戰を試みることに決定してゐる

貸附にあたり利鞘を詐取

近く公判開廷の平壤の桑谷實氏

【平壤特電】刑事問題を惹起し平壤公判は近く平壤法院で高木判事係で開廷の時で、中村檢事の論告理由によれば同氏は警察の公金を

交通機關行使、詐欺、背任被告事件

【平壤特電】刑事問題を惹起し平壤府會議員を歴任した平壤勢番取締役社長桑谷實氏は保釋出所し自宅靜養中であるが、同氏にかゝる

昭和五年八月以降本年四月までの間に特殊關係者關係者關係他數氏へ四萬三千三百金圓を貸し出し、內一萬二千圓（內四千圓拂戻）を差引損害を與へ又これが貸附に利鞘をとつてゐたものであると

豫期以上の大受け

パリの藤原義江

【パリ三日發電】テナー藤原義江氏はフランス國立歌劇場出演の最初の日本男性歌手として三日オペラコミックにおいてロデルフォ・ヴィー・ド・ボエームを歌つたが、豫期以上の大受けで喜劇しい成績である

聯合青年團秋季運動會

京城府聯合青年團主催の優勝旗爭奪秋季大運動會は四日午前九時より京城師範校校庭において擧行された

一齊に釋放された朝鮮人の政治犯

日本側の要求で

吉林監獄にある二百餘名を

昭和五年八月以降本年四月までの間に特殊關係者關係者關係他數氏へ四萬三千三百金圓を貸し出し、內一萬二千圓（內四千圓拂戻）を差引損害を與へ又これが貸附に利鞘をとつてゐたものであると

馳なくして奉天の牢獄で嘗い月日を送つてゐた同胞が再び白日の身となつて釋放され、嘗ては話——この程我軍が吉林を占領した際、共產黨のかどで支那公安局に逮捕され長らく獄囚されてゐた朝鮮人政治犯の釋放を領事館と軍部側から要求し、支那側もこれを容れ去月廿六日には吉林第二監獄に收容中であつた朝鮮人二百四十三名（內女子五名）に對しそれ〴〵吉大洋十四づゝを給與し一齊に釋放した、これ等の朝鮮人は意外なる國際に密謀したが釋放された朝鮮人の中には社會運動の大立物李鍾浩氏も入つてゐるとのことであるが、これ等の人は支那にとどまらず歸國を志してゐるが疲弊に陥りて途方に暮れてゐる者が多いとのことである

結社云々は迷惑な噂

火の鳥の女主人談る

木村警高等係に取調べられた秘密結社木曜會並に日常鮮軍同盟の關係者中唯一人の女性として當方面の注視を浴びてゐるバー火の鳥の經營主國田美代子さんは東京から數日前に歸城したが記者に對し左の如く語つた

あの事件は全く私の知らなかつたことです、義兄さんは芝居の關係で知り合となり當時兩親との間になにか面白からぬことがあつて家を出られ、二、三日下宿が見つかるまでは宅に置いてくれとのことで宅に置いたのが一月となつてしまつたのです、店の方を手傳つてもらつたのです、經費代を與へた程度です、關係者の一人とされたことは私の不明の致す誤で、今後は充分に注意します、向この事件のためには東京に行つたと傳へられて居ますが、實は一階を改築しますのでその準備のために東上したまでそんな噂が傳へられるのは意外です

けふの運動

上から　西大門小學校の運動會、神宮競技漕艇大會、城大豫科運動會の假裝行列

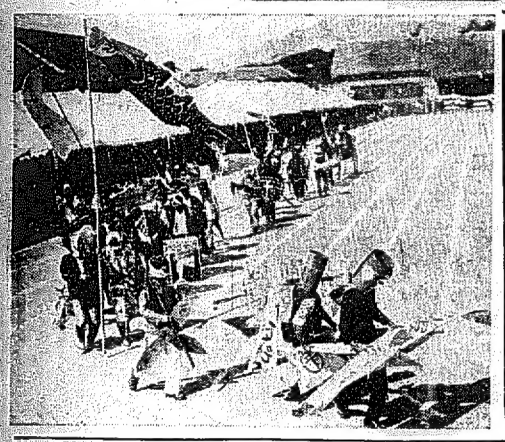

鎭南浦の火事

齋藤精米所から發火

工場と倉庫燒く

【鎭南浦電話】四日午前六時五分當地齋藤精米所（資本金五萬圓）工場より發火し見る〳〵間に工場二棟、倉庫一棟焼け、白米、叺等を全部三時頃鎭火したが、一時は附近の民家に危險し消防隊を極めたが、損害は二百余圓で原因は目下取調べ中

連日連夜滿員の日の丸の賣出し

十月一日より來日迄の十五周年記念賣出しを開催中の本町二丁目の日の丸小間物店では連日連夜の滿員で山積せる特價品も殆んど賣切れとなり過かけの御客樣に對しては氣の毒の意を表してゐる

體協副會長

朝鮮體育會會長の椅子は故安藤勝義一氏の後北鮮關で空席となつてゐたが、今般新に京城府尹井上清氏が就任し朝鮮體育界のため盛力することになつた

神宮競技の漕艇大會

遞信と鐵道勝つ

第七回朝鮮漕艇選手權大會は四日午前十一時から漢江において擧行されたがその成績は左の通り

一着　遞信局（鐵道）第一コース　四分三十二秒五分二

二着　城大（鐵道）第二コース、艇差一シート

城大のスタートよく初めからピッチを三十六に上げ五百米位の時には四十二、三に上げ約二艇身を抜いたが、遞信は最初から三十七、八を持續してこれを追ひ橋下では並行となり、兩軍力漕しゴール五米で遞信一シートの二分一を抜き最後の力漕に一シートを抜いて遞信勝つ

一着　鐵道（龍山）第一コース、四分一六秒五分四

二着　管理所（鐵道）艇差十二艇身鐵道のスタートよく百米にして一艇身を抜き管理所軍これを追つたが及ばず次所に引はなされゴールに入つた時は約二百米遅れて入り練習程度々勝つ

新流行の健康法

飲めばすぐ眠たくなり精力を增す「どりこの」を御愛用下さい。月に見ゆてメキ〳〵丈夫になりますトテモ美味しい上品な味。

平南の天然痘

【平壤特電】平安南道安州郡元盟里部落七さん外家族二名は三日天然痘發者と診斷され、四日道衛生課から平壤手傳の爲急行した

世界的ソプラノ 吾等の歌姬 宮川美子 吹込 特別発壽

35215 この道 アヴェマリア（ソプラノ）

35216 叱られて子守唄（ソプラノ）

コロムビアレコード

冬オーバ・トンビ・コート

豫約開始

十月五日より 卅一日まで

冬が駈足で來れば丁子屋は、一足先へフルスピードの防寒具豫約開始！冬オーバ、トンビ、婦人コートはこの對抗戰のピッグ、スリー。

冬オーバ

キャシミヤ、パイロット、キロット、ナップ等の進行オーバ地、アルパカ裏の別仕立

特A　六十圓
C　五十圓
B　四十圓
A　卅三圓

（組織表は五圓迄）

冬トンビ

黑、霜降、ラクダ地、高級メルトン地、組織並別仕立

特A　六十圓
B　五十圓
A　四十圓

（御案内進呈）

婦人コート

「L」型人ラクダ地、色メルトン等の進行生地特價、技バレス組織別御誂

特B　四十八圓
A　三十八圓
B　二十八圓

丁子屋洋服部

櫻正吉 一升瓶詰 愛飲家優待

景品　一升瓶詰一本毎に台附盃函入個進呈

三重サービス　一升瓶詰六本毎にお銚子函入個進呈

（京城市內に限る）

發賣元　山邑酒造株式會社

世界一ノふとんわたハ朝鮮綿デス

キング わた

製造販賣　朝鮮製綿會社　京城元町　電話本局二二六番

淀屋橋　中入橋　吉梅橋

森田耕

京城府永樂町二丁目

入院隨意　酒井婦人病院

電話本局三三六八番　酒井一郎

愈々七日より（七日間）朝日座で

國譽足袋大觀劇會

好評の梅乃井劇壇を迎えて

府外に居用ある國譽足袋は京城國譽賣創立發迎年を機會に來る七日より十三日まで七日間定評ある梅乃井劇場を迎へて朝日座で觀劇會を開催する府內各販賣店に國譽足袋を買ひ求めた顧客に對しては御感謝として梅乃井劇の招待券を呈上すると云ふ大盤旋奉仕に一般愛用家側に人氣沸かせる十月一日よりの一齊賣出しと共に足袋は飛ぶ樣に賣れ行きを見せて居る

頭痛にノーシン

京日案內

軍馬驛賣

恩給金融　誠實一貫　親切第一

御相談

看護

看護

貸別

雜誌

貸家

恩給

ほね

特別案內

外科　內科　花柳病　性病　慢性淋病

島崎病院

電話本局二七二六

既定事業の達成に力を注ぐ

事新しい計畫や抱負はない

洪全北道知事語る

新任全北知事洪承均氏は道上官房主事に就任同三日午後零時廿五分大田發列車にて赴任の途に就いた。途中赴任の途にある全羅北知事、郡守、下級職員と豆滿陣にて挨拶を交し、午後四時まで出迎へた高等警察部長その他官民有志と共に裡里驛著直後全北官民有志小學校遊戯場に集へられ自動車にて午後三時三十分官舎着全羅官民有志の出迎へにいちゝ會釋して官舎に入つた。豆滿にて車中に聞えば快く引見し、流暢な國語で

金知事は一番最近といふのは大正十三年大府にゐた時早害融通に行つた時でその後裡里は通過したことはあつたが、その時は立寄らなかつた。それでもずつと以前細民調査に行つた事もあり、また行つた事のないのは長水、淳昌、扶安位のものだ。一般官吏が赴任に當つてよくいふ抱負とか赴任に當つてよくいふ抱負とか抱負やら何もそんなものは無い。只一心に一致して道政に邁進したい（全州）

地方行政の局に當る者の責

愈よ重大なるものあり

矢島全南知事訓示

新任矢島全南知事は一日着任二日午前九時光州神社參拜後知事室において各課長以上並に高等官引見挨拶あり午前十時より西鶴陸軍所練上において職員全部および光州市内の各所屬官公署廳舎職員に對して一通の訓示ありそれより各方面警察所新任の挨拶をなした矢島知事の道廳職員に對して述べた訓示は左の通りである

私は今回本道知事を拝命、昨日着任致しましたが何卒知事の如く私は大部分本府に在勤致してゐましたので實は地方の事情には疎いのであります

然るに今回榮轉命令に接し直ちに在勤することになりましたのであります

然るに今回榮轉命令に接し直ちに在勤することになりましたのは無上の光榮に存じますと共に其の責任の重且つ大なるに驚き浅学菲才の私としてこの大任を全うし得るか危ぶんで居る次第であります。私は過去政治の執り來られた方針を新興と資民各位の後援と各部長始め職員の協力により渝りなき道行政の發展に致し度いと存じます。誠に責任の重大なるに慄然たるものがあります

然るに今回榮轉命令に接し直ちに在勤することになりましたのは無上の光榮に存じますと共に其の責任の重且つ大なるに驚き浅学菲才の私としてこの大任を全うし得るか危ぶんで居る次第であります

節婦實傳 維新俠艶錄 (111)

橋爪彦七氏作
竹内靜吉氏畫

絵路(一)

——お家はんも死にきれなんだらうな。

播磨屋の手代の政吉は、心のうちでそんなことを考へながら新堀の蠣殻町を歩いてゐた。

この間の一件で、女主人のお芳は死んでしまふし、播磨屋の店は理も非もなく蠣殻になつてしまつたので、自然播磨屋の株券であつた金鯱丸もお上に收められてしまつた。

同人一同はおかまひなしといふ事行所の決斷で、追ひ放されたのだつたが、政吉は、別に何處を目當に行くといふ所もなかつたのでせめてもの見納めに、長年住み馴れた旧宅の播磨屋をとぼとぼながら見に來たのだつた。

騒動のあつた跡から、丁度三日目だつたが、店の大戸はぴたりと閉ざされて、物の化でも出さうな淋しさが家の隅にたゞよつてゐた。

ぼろ——となる気持をやつとこらへて、政吉は、思ひ切つて戸を叩いた。

その政吉の胸のうちは聞かつたに相違ない。

(政吉や……)

さういつて、主人が呼んでゐるやうでならなかつた。ヒタ〳〵と閉めきられた旧い播磨屋のお芳の部屋から、自分たちをいたはつてくれた、慈はしい聲が聞えてゐる様でならなかつた。

夕暮の迫る安宅川橋の上で、何度播磨屋の黒い塀を見返つたか知れなかつた。持主を失つて了つた金鯱丸が、帆を降ろしたまゝの淋しい暗い家に、止め度なく突き上げてくる感慨を送つて、幾度橋上に足をとゞめたか知れなかつた。

——家も船も御主人も……みんななくなつてしまつたのだ。

淋しい間い心持で、吹き捨られるやうに新堀の蠣殻町の家に入れて來たのである。

『播磨屋の』

不意に呼ぶ呼びれた聲が、余り耳慣れぬだつたので、政吉はぎよつとした。

『どなた?』

と振り向いた途が、頭巾の襟で笑つてゐる顔を見た。

政吉は安堵した。慌てを拉いてゐる政吉は、なんとなく自分のあとをつけられてゐる様な嫌がしてならなかつたのであつた。

『島遊でいい、あなたを播磨屋にをられた仁と見てお願ひがあるのだ』

『へえ……?』

『お背き入れが願へるかな』

嫌みのある、それでゐて親々と人に肉薄してくる聲なのである。

『私で、出來ることなら』

政吉は、判然と答へた。どうせ用の無い體になつた自分だといふ考へと、主張の播磨屋といふなつかしい聲を聞いたのとで、何の躊躇もなく云つて了つたのだつた。

『少し危險だと思ふのだが、是非共あなたの力を借りたいのだ』

頭巾のなかの顔が、確足に輝いて見えた。そして、この丸髷の男に、どこか慄とした恐しい感のあることが、政吉に驚奇の心を起させた。

『行つてくれるか?』

と男が訊いた。

『まゐりませう』

政吉は、すぐと男について歩き出した。

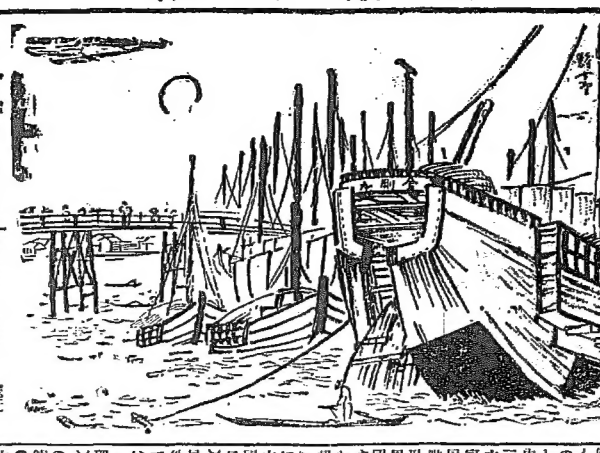

今日の新刊

(勝村島崎書店)

那文部 黄表紙左(第二十號)

出版界

◎文學時代(十月)圖書(吉田絃二郎、岸田國士、佐藤春夫)新東京案内(河出書房)、新プラピアン・ナイト(橋山遼)出口王仁三郎語録(大光社唯一)迷路小說(谷川徹、水谷瑞、戸山真逸)松竹映畫王國お家騒動記(赤木一郎)現作四篇(吉行エイスケ、小笠原鼎、冨沢有爲雄、平林たい子)その他(四十錢)東京牛込矢來町新潮社

◎中央公論(十月號大號)七百頁巻頭我國經濟界の苦境(高橋亀吉)政界の王者に陸宜を想ふ(大論文)ありマルクシズム解體の原因について再燃白熱化せる現代論を爭ふ(リヤ)九月號同誌における河上博士に對する向坂逸郎の『現代の『戦爭』解剖』の矢鋒なる駁撃、これに加んで櫻島樂太郎『福田民藤理代論の反動性』があり、英國政變に關しては後藤信夫『自殺せるの他蓋内閣』がある中間讃物としては、三田老小泉策太郎『現君と幸德秋水を訪ふ』矢部英公『鴨川八郎子、宮城雪『法廷所感』佛蘭西物語長田佐竹猛博士七、木村毅氏の『紅青黒猛』(自殺クラブその他)『日夏耿之介『耽美讃歌』日蔭麻里『紫煙』『航空理論の眼』『戦爭』その他、特に本號に於て特筆に値する論文は、我國富國の最大國心がたる鐵鋼の諸問題を徹底的に取扱つてゐることで『鉄鋼問題の頁』は當面の最大問題である。

◎改造(十月號)『現代の『戦爭』』『國家』における列國經濟戰爭問題』『支那排日史』歴代鮮兩長官論『岩瀬長雄』直本三十五の幸鍾鋼妙の『國鋼』外交の悪裏』等々、なほ『創作』としては永井荷風『つゆのあとさき』は問題の作たるべく、『鶴川いね子』『新婚』『夜明け前』(島崎藤村)『戦爭理の春』(細田民樹)がある(一回)

◎東亞法政新聞(九月二日)二十號、京城問本門通五の四その社

◎國際新聞(十月)五十錢、大阪府布施町東荒代一九その社

◎極東時報(一二三六號)一年六回、京城黄金町二の四八その社

◎金鯱丸(八號)十五錢、名古屋黒龍大津町二丁目深山文雄社内その社

◎遼西蓋平信(一五六號)波瀾共和國事情(二十錢)東京丸ビル海西現通信社

◎滿洲公論(九號)五十錢、大連紀伊町九その社

◎滿鮮化粧品小間物商報(一二七號)一年一圓、京城譯町九その社

◎金龍會パンフレット(六八九號)上海日本西工會議所內金龍會

◎明治(十月號)七百頁巻頭我國經濟界の苦境(高橋亀吉)政界の王者に陸宜を想ふ(大論文)ありマルクシズム解體の原因について再燃白熱化せる現代論を爭ふ(リヤ)九月號同誌における河上博士に對する向坂逸郎の『現代の『戦爭』』『國家』における列國經濟戰爭問題』『支那排日史』歴代鮮兩長官論『岩瀬長雄』直本三十五の幸鍾鋼妙の『國鋼』外交の悪裏』等々、なほ『創作』としては永井荷風『つゆのあとさき』は問題の作たるべく、『鶴川いね子』『新婚』『夜明け前』(島崎藤村)『戦爭理の春』(細田民樹)がある(一回)

◎東亞法政新聞(九月二日)二十號、京城問本門通五の四その社

◎國際新聞(十月)五十錢、大阪府布施町東荒代一九その社

◎極東時報(一二三六號)一年六回、京城黄金町二の四八その社

◎金鯱丸(八號)十五錢、名古屋黒龍大津町二丁目深山文雄社内その社

◎遼西蓋平信(一五六號)波瀾共和國事情(二十錢)東京丸ビル海西現通信社

◎滿洲公論(九號)五十錢、大連紀伊町九その社

◎滿鮮化粧品小間物商報(一二七號)一年一圓、京城譯町九その社

◎金龍會パンフレット(六八九號)上海日本西工會議所內金龍會

琵琶

○午後二時

伏見の吹雪 本多旭映

旭映師は京城における旭會の元老で、『ゆ』で紹介する迄もなく『存じ』の人と思はるゝ。

(梗概)世が世であればこそ、常盤御前は生若丸外二人の子供を連れて吹雪の中を辨しく都落ちするのでありますその哀れの情景を現したのがこの曲であります

家庭講座

二時一五分

達磨禪話

浅野哲禪

丁度今日が禪宗開山達磨大師の忌に當る日です。この頃學者間には『達磨』が賞在したか』と言ふ事に就て論議されてゐる様であります。達磨忌に當る今日の日を迎へて吾々一般信仰の生活を深めたいものと思ふのであります

子供の時間

午後六時

自轉車の歴史

工学博士 根岸政一

近頃巷さんが盛んに乘り廻して居られる自轉車は何時頃出來たものかと存じますが、最初の自轉車は皆さんがとても想像もつかないやうな幼稚なものでしたが、百三十年ばかり間に非常な發達をしました。この自轉車の歴史を時間の許限り楽しく お話いたしませうなほテキストお求めの方は十ページ

梗概と——放送する人

◇今日の料理

松茸の粕漬 材料(松茸、酒の粕、味淋)

第一流女料理松茸の出盛りです。この頃魚ばっかりお値段も下りましたやうですから お試みしてはいかがです。この紹介は正月の準備としても結構です

琴

○午後八時

明烏花濡衣(上下)

清元梅葉

明烏は新内の湯屋場面として代表作で新内と云へば明烏を聯想する程に廣く知られた曲である。然るに嘉永四年江戸市井屋の二月狂言に八代目團十郎が時次郎の明烏を出さうとした時、新内では下半を出さうとした時、新内では下半の作曲を頼んだ。北國で太兵衛は二人といはれた太兵衛に頼元と云はれた常士新内の名人と云はれた常士松魯甲を訪ね一應其事を相談に及ぶと魯甲は非常に賛成してゐて入用な金子に換にて太兵衛に渡つた所々少しづゝ文句を改め新内に比べると俗趣傾軍に分つてゐる

哥澤

午後八時三〇分

木曾のたけ山

哥澤芝友 哥澤芝金

一、木曾のたけ山(本調子)

二、いろの名(本調子)

木曾のたけ山、よいとこなれど笠に〳〵木の葉がぱら〳〵

いろの名も、いはの〳〵と山吹のなかにかくれ、なびくよい〳〵ふもとの中、水にかしやるわしや氣にかゝる何を鶯がくど〳〵、ほんにをなごといふものは、やるせない

演藝案内

大正館 十月十日より三日間 (月曜)

特別大興行 ▲新作映畫 ▲新作映畫 ▲新作映畫

▲新作映畫 ▲新作映畫 ▲新作映畫

▲新作映畫 ▲新作映畫 ▲新作映畫